中華郵政特准掛號立券

每逢星期六發行

全年五十期	國內連郵費一圓五角	國外四圓
零售每份三分五		

中華民國二十一年七月二日出版

生活

民國十四年創始

編行者 生活週刊社

上海華龍路環龍路口

電話 八四八一九

[illegible]實業部商標局註冊內政部登記

第七卷 第二十六期

注意：本刊自本期起擴充篇幅隔期增加影寫版畫報售價不加

小言論

勁兒多好！

韜奮

最近國內鬧得勁兒最高的，要算廣東的兩陳（陳濟棠與陳策）相鬭的玩意兒——居然海陸空軍同時火併，他們津津有味淋漓盡致的氣概，實非記者這枝禿筆所能形容其萬一！

在一二八滬變發生以前，我國的飛機原有九架在上海，到了淞滬血戰最激烈的當兒，乃避亂杭州，藉保萬全，後來雖被敵機趕往杭州炸毀，但那時是敵人不許逃避，並非自己對戰事有了什麼勁兒。民衆見敵機今天炸死我們人民多少，明天炸毀我們民屋多少，焦灼憂急，實非熱鍋上的螞蟻所能比擬，希望有幾架飛機出來抵他幾陣，甚於大旱之望雲霓，報上屢載將有廣東飛機於何日何日可以到滬，我們民衆伸長脖子望着，却始終未曾見過他們的影子。這次廣東內戰的情形却大大的不同！據廣州來訊，陳濟棠以陳策集中瓊州的海軍各艦戰鬭力頗強，特飭航空司令黃光銳急調駐汕之第五飛機一部返省，另在省立撥新式戰鬭機五架，共十一機，火速開赴前方，以便陸空軍同時夾攻，較之上海抗日之僅有一小部分陸軍而空軍好像死光的現象，當然出色萬分！

據二十五日香港電訊，謂當日晨九時，黃光銳派飛行員乘可塞羊城兩機，赴伶仃洋一帶偵察，發現有艦十餘艘，即飛行回省報告，下午二時黃續派飛行員乘新羊城，城古埃，路士三機（這種戰鬭機的芳名，倘非有內戰，民衆那有聽到的機會！），飛往轟炸，擲彈多次，尤以中山艦爲重要目標（中山先生在天而有知，必難免放聲號哭！）中山堅如等艦亦發高射炮還擊，所幸雙方都不甚高明，所以雖鼓足勁兒戰到四時許，僅傷小艦二三艘，堅如艦尾部受傷，兩方尚未有重大損失。在空軍方面，雖極力效法日軍攻閘北的玩意兒，尚未學得像，不過在海軍方面算是第一次用高射炮，也許覺得非常自豪！說到這裏，我們做民衆的回想到淞滬血戰的時候，只聽見日海軍用大炮向我們的衛國孤軍轟擊，我國海軍固然『爲維持友誼起見』（見本刊本卷第十六期國難期中的海軍當局一信）而一概匿跡銷聲，甚至民衆方面推舉代表哀懇駐滬海軍艦長借出艦上的大炮給十九路軍一用，亦多方推托，民衆急得要命，而海軍當局却從容不迫，和這次廣東海軍之慷慨激昂大用其高射炮，適得一對照！

講到軍費，也頗爲有聲有色，據香港電訊所述，『二十二日（六月）晚陳（濟棠）邸會議攻瓊，決攻瓊軍費百萬，限二十三日撥足』，可謂慷慨而迅速！儘管叫窮，一到有關個人勢

本期要目

小言論

勁兒多好！ 韜奮

國家會議的新把戲 伏生

社會主義是什麼？ 寒松

開發西北聲中的甘肅 鐵東

國防問題 王光祈

滿紅樓 胡愈

我們最近的趨向 韜奮

畫報

窮巡鐵與闊義織 冷觀

回顧 曾克勤譯述

信箱

勇敢乎？ 寄意

飢民食土 楊紹文

力的內戰，即可立刻不窮了！

中央政府對於此事的唯一辦法，聽說僅由汪兆銘等『以私人名義電粵方私人就近勸止』，並『電勸雙方息爭』。而在所謂『廢止內戰大同盟』，對於此事的『廢止』方法也不外乎『宣慰』，一方面電慰『廣州陳總指揮瓊州陳海軍司令賜鑒』，『千祈懸崖勒馬』，『敬進盡言，唯希採納』；一方電託粵各團體『婉勸力諍，期達目的，廢戰前途，將於此卜』。其實除『內戰前途將於此卜』之外，絕對沒有第二種結果。

老百姓對於抗禦外敵的戰事，雖破家蕩產，不但無所怨懟，而且起勁萬分，在閘北抗日激戰之時，記者就有好幾位朋友僅以身免，家產蕩然，見面時多含淚申述，只須於民族有裨，個人犧牲不足道。滬上人民於千苦萬難中對於十九路軍輸將慰勞之踴躍，至今猶歷歷如在目前。東北民衆義軍之視死如歸，前仆後繼，亦爲顯著的事實。但直接負衛國保土責任的軍人，獨對於民衆所疾首痛心的爲私人爭權奪利的內戰，勁兒再好沒有，而對於民衆所夢寐不忘的對外抗敵，却漠然無動於中。我們試一探此中的奧妙，便知道軍閥們也有不得已的苦衷，因爲他們所最重的是個人的地盤權利，遇着和他們的個人地盤權利有存亡關係的內戰，當然要出死力相拚，決不是什麼『電勸』『電慰』所能動其分毫。民衆爲着自身利益而反抗軍閥混戰，反抗帝國主義的壓榨，除非把政權和武力放在民衆手中，或放在確能爲民衆奮鬥的黨團手中，絕對沒有其他便宜的道路走。

裁軍會議的新把戲

伏生

現在世界上最大的魔術師，總要算是美國大總統胡佛了。因爲他能變出無數套的驚奇戲法，使全世界的觀衆，都驚喜詫異，拍掌叫好。任是莫悟奇，天勝娘，也不能比上他。

我們還記得一年以前，全世界都墮入『不景氣』的深淵中，各國都鬧着財政恐慌，信用破產，失業增加。在這十分苦悶的局勢中，胡佛總統却不慌不忙地玩出一套魔術，主張把各國的戰債賠款，一律延付一年。果然這套魔術打破了一時的沉悶。資本主義的世界彷彿奉到『綸旨』，一個個驚喜欲狂，以爲經濟恐慌會立刻終止，黃金時代將要到來。

可是戲法到底是戲法。拆穿西洋鏡，不值半文錢。現在一年好容易過去了，世界的經濟恐慌還在繼續着，失業只有天天地增加，各國財政還是一無辦法，賠款戰債依然不得解決。大家正悶的慌。因此我們那位大魔術師，又翻出了一套新花樣，變出了一套新把戲：這便是這幾天轟動全世界的胡佛裁軍提案。」

原來所謂裁軍問題，已是鬧的太不像樣了。各國軍備的裁減及限制，本來是規定在國聯約章之內的。但是國際聯盟成立了已有了十三年，籌備了又籌備，討論了又討論，直到今年二月，方開成一個國際裁軍會議。大會開幕到目前已是五個月了。六十餘國的代表舌劍唇槍，互逞雄辯，結果却連幾個原則，都不能決定。具體的辦法自然更談不到。近月來雖然還開着幾次小委員會敷衍場面，但一般人早以爲裁軍會議，已下葬了。這次胡佛總統却和晴天霹靂一般提出了一個裁軍新方案，主張徹底裁減軍備。這出人意外的一套新把戲，使裁軍會議的僵尸，栩栩復活，日內瓦的沉悶的空氣，又忽然緊張起來。這情形恰和一年前胡佛提議延付戰債時，一樣地聳動了全世界人的聽聞。

胡佛的新提案，包含以下的具體計畫：即完全廢除坦克車，轟炸機，活動大炮；禁止化學及細菌戰爭與天空轟擊；限制潛艇噸位，至多不得過三萬五千噸。而最爲重要的是主張各國海陸空軍備實力一律照現有狀況，裁減三分之一。海軍主力艦經華盛頓倫敦兩次會議議定裁減的，須再減去三分之一，巡洋艦及輔助艦則減去四分之一。依胡佛的宣言，此種提議能實行，則此後十年內，全世界可節省一百萬萬至一百五十萬萬金圓的浪費，單是美國十年內便節省二十萬萬金圓的軍備費，各國財政的困難，大半可以解決。

裁軍大會開會五月來，連極細小的問題，大家都不願讓步。現在美國居然有這等痛快徹底的主張，願意把現有軍備廢除三分之一，莫怪許多人要替這位魔術師捧場，稱爲和平的天使了。可是這也算不得十分新奇。蘇聯代表李維諾夫早已在裁軍大會提議，各國應一律裁減海陸空軍的半數，比胡佛的提案更較公平而徹底。但

究竟因爲李德維諾夫所代表的是『欠債不還』的工人國家，所以他那裁軍方案提出大會時，竟沒有人理會。美國却是歐洲的大債主，債主出來發言時，大家就大捧特捧了。這叫做『戲法人人會變，各有巧妙不同』。

胡佛的『巧妙』在那裏？原來他知道洛桑正在討論着賠償問題，大家正苦沒法解決。英法德意便想串通，賴去美國的大宗戰債。自從洛桑會議開會後，取銷戰債的空氣，十分濃厚。德國實際已無付款能力。但欲減免賠款，勢必先減免歐洲對美戰債（參看上期德國賠償問題的僵局）。總之只有賴去對美的債務，歐洲資本主義才有生路。因此美國却在兩難的地位：因爲如果美國放棄了對歐的債權，觀錢如命的美帝國主義，當然捨不得還這麼多的錢，但如果堅決地反對取銷戰債呢，美國又似乎太小氣，而且歐洲各國如果存心抵賴了，美國也沒有什麼辦法去討回。胡佛總統這纔玩了一套新鮮把戲。他提出一個難題目，說歐洲各國沒有歸還債，爲什麼造飛機大砲倒有錢了呢？（事實上英，法，意，比的預算，每年的軍備費數目遠過於付還外債的數目，所以美國的話也說的有理。）如果歐洲要賴債，須得先把軍備費節省下來。這話雖然是冠冕堂皇，實際上美國却是和莎士比亞名劇中的猶太債主歇洛克一樣兇。如果把法國的陸軍裁去了三分之一，那就是根本鏟除了法國的大陸霸權，這好比在法國身上割去了一磅肉。如果法國怕痛不願意割肉時，她就得付還欠美的債了。

雖然胡佛沒有把裁軍和戰債兩事並提，但他有意拿裁軍來作取銷戰債的交換條件却是很明顯的。我們只看胡佛提議發表後，意大利德國無條件接受，英國表示同情，法，日則立即表示反對。這就因爲取銷戰債與裁減軍備兩事均有利於德，意。至於英國除幾個細小問題不能同意外，裁軍與減債，都於她有益無損。只有法國如照胡佛提案裁軍，她就失去了控制德意的實力，所以不得不反對。日本則因爲和美國利害衝突，所以和法國處同一立場。實際上反對的是眞心反對，贊成的也不過隨聲附和，大家都不願裁軍。胡佛也分明知道這提案就是再打幾個折扣，也仍然不能通過。不過美國下了這一着，洛桑的幾位先生們就不好再開口賴求美國減免戰債。這樣不但裁軍問題擱在一邊，連洛桑的賠償戰債談判也延宕下來，休想有徹底的解決。一切還不是都和先前一樣？

話雖如此，胡佛究竟是得了勝利。他博得了愛護和平的美名，同時又替華爾街的銀行家收回一注倒帳。說不定本年選舉中，胡佛因此要多得了不少的選舉票（法日報紙已揭破胡佛提案，乃是一種選舉策略）。他這一套戲法，雖然花樣新奇，手法乾淨，但是變來變去，其實還不仍是帝國主義互弄玄虛欺騙民衆的一套老把戲！

（六月二十六日）

社會主義是什麼？

寒松

社會主義是實現人類最高幸福理想的社會的一種主義。牠的本身，並不如一般自私自利的個人或階級想像得那麼似洪水猛獸般的可怕。社會主義，也正如資本主義一樣，牠是人類社會進化歷程中的必然的一個產物。社會主義，在幾千年以前就有人主張過了。可是牠的內容具體化，辦法科學化，直至近代纔充實健全，尤其是在這全世界鬧着經濟恐慌，資本主義的生產制度快要崩潰沒落的時候，被經濟壓迫着的人們，更感覺到社會主義是解放人類唯一的救星，而十分急切地需要牠。

也許有人要誤會，以爲社會主義是怎樣艱深難解的一種學理。常聽人說：社會主義有三四十種，例如工團社會主義，基爾特社會主義，無政府的社會主義等等。其實這些都是怎樣過渡達到社會主義社會的一種方法。社會主義的本體只有一個。人類因出生地環境的不同，儘管用各式各樣的方法，以期達到社會主義的社會，然而他們最後所要達到的目標，却僅有共同的簡單的幾個。是那幾個呢？

第一是要做到平等的社會。這其中包括：（一）貧富的平等。一切的生產工具公有。私有財產是不容存在於社會主義的社會的。這因爲私有財產是罪惡。有了私有財產（不管是怎樣的獲得），一方面就有了勞苦終日不得一飽的無產者，一方面却有優閒坐享窮奢極欲的有產者。然而貧富界限的消滅，必有待於一切的社會化，那就是說，在生活上應有的享受皆可取給於社會之後。（二）勞動的平等。在封建的社會裏，只有地主貴族的享受，農奴雇農的勞動；在資本主義的社會，是資產階級的享有，無產工人的勞動。在社會主義的社會裏，這一切人剝削人的關係沒有了；人人必須參加生產的勞動，凡不勞動者不能享有一切，只有老年的人和小孩是例外。（三）身分的平等，就是說人格的平等。沒有貧富，沒有貴賤，沒有一等二等國民之分。沒有黃種白種優劣之別。民族的特殊歷史，文化，語言，文字，儘管不同的存在着，而經濟的生活——勞動的生活，生產與消費——全世界是一致的。

第二是要實現自由的社會。這就是說：（一）個性發展的自由。因爲學校不是如資本主義的社會一樣，爲富人的專利品，所以無論何人，都有受教育的機會，也就是人人都有發展個性的自由，不受任何物質上的限制。因爲人人生產，同時生產又是有計劃的，不是像資本主義社會的生產是無政府狀態和爲不可知的市場生產一樣，所以人人做少許的生產工作即够消費外，更有多餘的充分時間去從事學術的探討與科學的研究。有天才的盡量的可以發展所長，與資本主義下的社會，即學術文化亦爲富有者所佔享，而其他的勞苦群衆終日只爲生活而鞭策着，判然有別。（二）人性表現的自由。一切的罪惡：虛僞，欺騙，不道德等等，只有在不平的社會——封建社會或資本主義的社會——才會發生着。在資本主義的社會，一切都商品化；在封建的社會，一切都階級化；在社會主義的社會，則一切都天真化，這因爲人人都有獨立的人格，生活，與受有高等教育，自無所用其虛僞，欺騙，和不道德，而彼此交往都是眞誠，人性自然的表現，無所顧忌。（三）職業的自由，即意志與職業是比較的可以接近。像爲着生活壓迫，而強就與自己能力不相稱的工作，致使工作的效率減少，生產的不經濟，這在社會主義的社會裏逐漸的可以避免，以至沒有的。人人可以比較的自由，就其性之所近，去選擇他所要做的職業，精神的痛苦便可以少些。（四）行動的自由。大地之上，沒有什麼此疆彼界，沒有什麼限制某國某種人不許入境，在不侵犯他人自由

生活書店出版

深刻的印象	一册	九角
最難解決的一個問題	上下兩册	九角
小言論	一册	八角
讀者信箱外集 第一輯	一册	四角
第二輯	一册	五角
貢海環遊記	一册	二角半
一個女子戀愛的時候	一册	六角

▲寄費加一掛號每册另加 國內八分 國外二角五分

總店 上海華龍路環龍路口

，和危害社會的自由之外，個人的行動，如集會，結社，來去，儘管可以自由。(五)思想的自由。不平則鳴，爭理之需，但在一切都滿足了的社會之下，思想，言論，信仰，縱使絕端的自由，旁人不過驚其新穎而已，而決不會妨害社會。這因為此時不是人對人的革命，而是人對天的克服。(克服自然，對自然奮鬪)。

第三是要實現博愛的社會。這種博愛，不是傳教士的博愛其名，侵略其實的博愛；也不是只愛自己的民族國家，仇視其他民族國家的博愛；而是以人為單位，凡世界上的人類，只要他是圓顱方趾，不分色別種別族別國別，都是互相愛助。當然，這不是一種理想，在無貧富，無階級，無政府(那時的政府，只不過是管理生產的組合)，無國家的平等自由社會裏面，人與人之間自然沒有了仇恨，反之，自會充滿了和善友愛。

上面所說的平等，自由，博愛，就是社會主義最高的理想，也就是社會主義所要實踐的內容。在過去與現在，人們不是反對社會主義的內容，而是懷疑如何實現社會主義的方法的爭論。但在事實上可能的辦法只有兩種：一種是使用和平的方法，那就是在現社會合法運動之下，施行社會政策，來和平的逐漸的變更社會的經濟組織，以期達到社會主義的社會。這就是現今許多資本主義國家所走的行不通的改良主義的道路。一種是使用武力的方法。那就是建立民衆的革命的政權，運用革命的威力，以民衆武裝來保障社會主義的實現。這當然是要流血的。懷疑的人就怕這種犧牲。其實這不是怕犧牲的問題，而是應如何根據某一地客觀的環境，來定革命方針，以避免無謂的犧牲，不致流於盲動的問題。蘇俄與中國過去就是走的這條路，不過一個則革命成功，一個則革命流產罷了。老實說，社會主義的前途是無人能否認的。現在舉世所爭的就是和平與激烈的辦法，那就是說，改良呢？還是革命？

開發西北聲中的甘肅

(蘭州通訊) 羅東

打開我國的地圖來看看，牠的形式宛如一片桑葉，把我國整個的局面來看看，也宛如一片破殘的桑葉：邊緣睡滿着蠶，你一口我一口的咬去了許多，裏邊蹲滿着蟲，你一動我一動的蛀穿了許多洞。蠶是帝國主義者，蟲是軍閥官僚。

在此所欲一談的甘肅，當然忝居中國之一省，地勢且居全國之中心。但牠在全國人士心目中的認識，因交通梗塞的緣故，不會比傳說中的地獄更清楚一點。實在牠現在的慘痛奇苦，也正如傳說中的地獄一樣，所差者，一在陰間，一在人世而已。傳說中陰間的地獄，有閻王小鬼，牛頭馬面，而人世的地獄，也有

諸類鬼怪，且係目擊，那些鬼怪，就是小軍閥以及勾結小軍閥的小官僚們是也。

為便於說明起見，我把人間地獄的甘肅分為五殿，就是隴東，隴南，隴西狄道，及甘涼甯河四州與蘭州是。這五殿的閻王，就是楊子愷，馬青苑，魯大昌部及回軍與孫蔚汝。他們各據一方，各以快鑽上剮刀，努力於刮地皮工作。這情形很與四川相類，但四川是天富之國，一處自流井的收入，就有許多；甘肅則只有蕭條萬狀的滿目焦土。本來種植棉花很多地方適宜，畜牧也很有利，礦產更是豐富，然而要從此中取利，不是小軍閥們的拿手。只有廣植罌花，公賣鴉片，結果，除三五縣因土性過燥，不宜種植外，餘均『國花』徧地。每畝畝稅，至二三十圓。民國十三年，因亢旱產烟較少，而煙稅收入，仍達二千萬圓之鉅。於此，可知小軍閥們的囊橐是如何豐富了。煙土的生產既然如此之大，但既不能向國外施『探併』政策（即向外國傾銷政策），又不能盡向出產相等的鄰省傾銷，就免不了來一個自產自給政策，於是乎老幼婦孺皆煙鬼，甘省處處是黑城，而猶美其名曰『福壽膏』！

閻王的軍閥既坐收鉅利，小鬼的官僚，也就想染指揩油　揩油之道，不外作官，官味之佳，厥惟縣長。甘省之官，實際任命之者，當然舍以槍桿作籬笆佔有其地之軍人爽屬，主席廳長，不過奉因等此蓋印畫行而已。最近邵力子氏來任省主席，政令不出於省府大門，即一縣長之委任，亦須聽命於各區內之軍閥。

讀者見到軍閥之腰纏千萬，總要以為小兵荷包也銅子滿握的了。其實不然，他們是衣履不周，鳩形鵠面，望之如化裝乞丐，幾相流民；總而言之，將肥卒瘦，官富民窮，是甘省的八字偈。

軍閥官僚之搜刮如此，赤地千里之旱災如彼，民生疾苦，甯待想像！去年九月間下了一次雨，就直至今年四月，再降甘霖，農村破產，商業只是名詞，教育滅亡，小學教員能得年俸百圓者，皆大歡喜，中等教育以欠薪至二十幾個月之多，正待擇吉關門。

如此地區，原非人間，而今年日寇侵滬，政府遷洛，要人委員競言開發西北，演詞滔滔，文字皇皇。然而甘民對此，只有閉目搖頭，蓋全屬紙上宣傳，甘民只有如水之益深，火之益熱，多來幾個括地皮的官僚而已。去年甘省軍變，中央政府曾派四位視察大員浩浩蕩蕩，連袂抵甘，分頭視察，各營私利；

國際現象畫報

第一卷第七期要目

圖畫

一、新聞記者的生活　二、法國大總統杜美被刺之遭遇　三、金內抗日民衆的第五軍　四、林白從功卜史　五、飛行機試驗所　六、美國之國之風景　七、國航空界的人物　八、在那一站　九、人之所異於禽獸者幾希　十、巴黎擧大跳一瞥　十一、南非佛徒之手法　十二、一九三二年國際大跳舞會

文字

一、中國將這　二、蘇俄在外蒙的勢力　三、第十屆世界運動會之前夜　四、試東　五、解嘲錄

每月出版二冊　每冊實價二角　預定全年連郵費國內錢四元八角國外七元四角

國際現象畫報社

發行所　上海[illegible]路桃源村三十三號

代售處　生活　新智　文明　大東　現代　開明　南強　北新

代定處　生活書報代辦部

嚴視察員倫戈對於殺人如毛的馬廷賢，因看家兄面上（註：家兄也者孔方兄也），爲之電達中央，縷陳勳勞，請予嘉獎；馬視察員文東，勾結軍閥雷中田，乘機攫奪政權，作了幾天省主席；其他或刮或搜，莫不滿載而去。人民對於中央，其欲不絕望又甯可得？

甘省確待開發，至少亦須治理；但切望中央要以人才資財這兩樣東西來開發，不要把石子似的甘省當作肥肉，使官僚們來開發油水！第一先須把軍權統一，政權有歸，不要藉口甘地回漢相爭，內容複雜，儘派幾位畜生來解决他們的腰包問題！

廿一，六，七。

國防問題

（柏林通訊）王光祈

——團練國防軍——

近代西洋國防原則有二：（一）常備軍之數目須極小，以免多耗軍費，後備軍之數目須極多，以便傾國出戰。（二）兵工廠須極少，『準兵工廠』須極多。所謂『準兵工廠』者，在平時則努力生產工作，以作經濟競爭；在戰時則將其內容，一律改爲軍用工廠，以作鐵血競爭。關於第（二）問題，余他日當另爲詳文論述，茲僅言第（一）問題。

徵兵制之善於募兵制——可以減少國家財政負擔，可以強健全國國民身體，可以打破私人軍隊制度——論者已多，無待贅言。但徵兵制度，却有兩個前提：第一，該國人口數目，並不甚大。第二，該國戶口調查，極爲嚴密。吾國人口既如彼之多，如果實行徵兵制度，則每年應徵之義務兵役壯丁，爲數極衆，世界各國，殆無其匹。以吾國生產如此落後之國家，忽將無數有爲青年，置諸毫不生產之途，毋亦太不經濟？而且戶口調查不詳，每年徵兵之時，必將引起無限紛擾。故在今日吾國情形之下，徵兵制度殆難一時實現。

團練制度，爲吾國所舊有。就近代戰術之精深複雜而言，團練誠不足作爲禦外之用，但在他方面，團練組織，却可以作爲徵兵制度之基礎。換言之，中央『國防總監』每年可由各地團練之中——包括商團，農團，工團，民團等等——徵調壯士若干（以各該處團練數目之多寡爲比例），前來中央，加以訓練（專重基本訓練）。一年之後，復派赴各處『國防區域』，充當兵役二年，並作實地練習。（按各國防區守衛性質互不相同，故其練習，亦復彼此相異。）兵役滿後，復遣回原籍，或在團練之中，擔任教練，或改就其他普通職業，均可聽其自便。惟其住址，必須詳細登記，以便對外開戰之時，可以立時調集。倘在防區兵役期滿之後，仍願繼續留彼服務者，亦可准其再行服役五年或十年。在此『自由兵役』期間，所得餉銀，雖遠較供職其他普通職業所得爲少；但『自由兵役』年限滿期之後，可在官營事業之中，如

鐵路郵政之類，得一良好位置。（按德國從前徵兵制度以及現在募兵制度，均有此種獎勵『自由兵役』之辦法。）因此之故，曾充兵役之人，尤其是曾充『自由兵役』之人，可以一生不愁衣食、安有流而為匪之虞？而況此項國防軍士，皆曾一度前赴中央，受其訓練，各省人士，齊集一堂，可以打破省界觀念，可以增高中央威嚴。則吾國今日之割據形勢，私軍制度，均可一掃而空。同時，各地團練，經『役滿回籍軍士』之參加與敎導，戰鬪能力益增，可使各地匪患滅迹。一遇外患之時，並可作為後備軍隊之用；至少亦可作為後方工作之備。較之今日國家養兵二百餘萬（除極少數例外），既不能捍禦外侮，又不能削平匪患者為何如！

客有新自吾蜀來德者，謂四川有兵三十萬，匪三十萬，團練三十萬。而團練之勢力，實大於軍隊。每遇各縣團練齊集會操之時，該地軍隊，無不捏着一把冷汗。四川號稱多匪，但現在已無攔路搶刼等事，居民可以安枕而臥。上面所謂匪三十萬，乃係大股之匪，多係散兵集合而成，每與軍隊勾通，時常統率大隊，攻刼城池，與團練正式開戰。而各處團練，一聞匪警，輒將長衫脫去，手持槍械，伏在要隘，待匪到來。同時，各處團練並以發槍為號，頗寓古代烽火報警之意。於是頃刻之間，鄰地團練，無不立刻動員，與匪接戰。其結果 匪軍往往不支，大敗而逃。並聞四川團練，竟能自造子彈，其成績如何，雖不可知；但吾民在軍閥專橫政治黑暗之下，毅然起而自衛，大下犧牲決心，固可從此窺見一斑矣。最近我國東北義勇軍之與日血戰，前仆後繼，視死如歸，使日本暴軍疲於奔命，不能安枕，實現幣原所預料之吞下一枚炸彈，為民族生存而奮鬪，亦可以表現民團所具犧牲精神。如果吾國各地，皆有善良團練組織，則更內亂不足平，外患不足畏矣。

五月四日，柏林。

過紅海（馬賽通訊）

胡爾

五月五日下午二時，船啓椗離開吉布的，向紅海出發。紅海（Red Sea）在記者之理想中以為海水必為紅色，面積也不大。第二日（即六日）晨記者在甲板上散步，見船行之海，茫無涯際，水為青綠色，殊不知此即為紅海也。到紅海後第一變動為天氣之熱，已到華氏一百零十度。其次，雖為清晨亦無風，氣候非常乾

中國亞浦耳電器廠出品

完全國貨

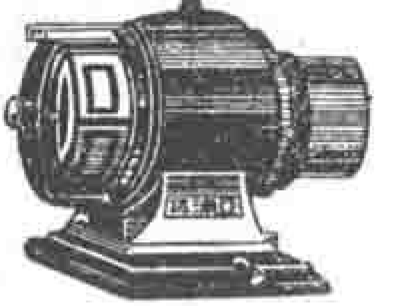
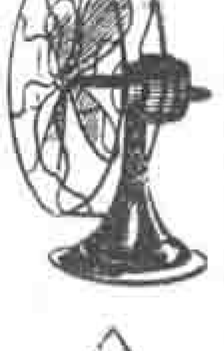
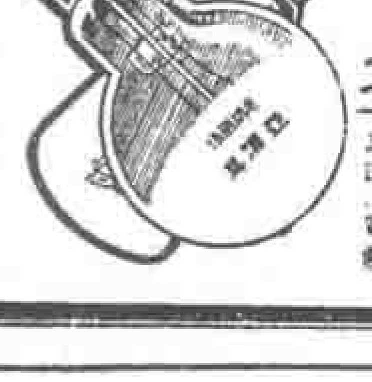

O L M
亞浦耳

長絲電泡
各種吊扇
馬達 電爐

總辦事處
上海遼陽路六十六號
電話五〇三三六

小東門
福安公司
夏季 大減價
廿五天
六月十五日起

印度綢減沽每尺三角九分起
加重過烏雲紗減沽每尺四角五分
時裝綉花蔴紗巾每打七角至九角
支雙線男女襪每三雙五角
羅紋背心特價每元四件
新到大號硬緞草帽每頂由五角至一元
零頭衣料照碼七折

燥。一到午後熱度增加，雖有微風，風却不帶涼意（爲微温之風），付詢同船法人以紅海名之來歷，旣名紅(Red)海，爲何水仍作青綠色。據云，紅海名之傳說有三：其一，紅海兩岸爲大沙漠，每遇大風即將黃沙括入海中，沙漂浮一層於海面，故以名；其二，紅海中產生一種紅色的海產物，其物浮於水面，故以名；其三，因紅海在亞拉伯與非洲兩大沙漠之間，每當日出，陽光照於沙漠上，沙上發出強烈反光射於天空，天空再反映水裏，以致海水成金黃色。三者以後說較近事實，並合科學原理。船中搭客入紅海後多帶黑色的眼鏡，因反映於海水上的陽光太強烈，容易傷目。記者事先未曾預料及此，眼力的確吃苦，不能注視海水，稍注視半刻，眼睛視物即作模糊之色。此種經驗亦爲後來者所宜注意。

五月五日於船中讀電訊，知上海事件定於五月六日簽字，同伴華人均大譁，認爲被強盜搶掠，尙須與強盜訂和約，這是雙重的國恥！

船行紅海第三日，天氣驟然變冷，降至華氏表五十五度，風浪之大，爲海行以來第一次，甲板上已無旅客。但風浪雖大，船却未顛擺。詢之船上法國水手，始知此船原爲德國船，歐戰以後德國欠法賠款無法償還，乃以一部份船抵款，此船即其中之一艘。船以吃水量深，故不易顛擺。

八日船將到蘇彝士，海水作深綠色，兩岸襯以黃沙之岸與黃沙之山，倍覺美麗。惟氣候更冷，雖夾衣亦不足禦寒，旅客多着毛衣，甚有着呢大衣者，據云此去氣候只有再冷，故白色之衣服已不復見。

午後三點抵蘇彝士 (Suez)，帆船如白蝴蝶一般飄蕩於海中。記者預先計劃本擬於此登岸，乃以停留時間有限故未往。但搭客中有往埃及京城開洛 (Cairo) 遊覽者却要在此上陸，搭汽車前往，約三小時可到開洛，再由開洛搭火車到波塞 (Port Said) 下船。要往開洛遊覽者事前可以和船上接洽，頭等八金鎊，二等六金鎊。記者甚想一遊古埃及故都，尤以金字塔爲夢想一見者，但以經濟限制，只好俟諸異日了。船停後即有數十埃及人上船兜售畫片項珠等物，並有數人在頭等走欄上玩把戲，冷清數日的船上馬上鬧熱起來了。此地屬英，故土人多說英語。

船開行時已六點半，慢慢地往一條窄小的港口開着（這時從那港內剛開出了一隻船）。那窄小的港口就是蘇彝士運河 (The Suez Canal) 的港口。右面是亞拉伯，一片沙漠；左面是蘇彝士城，綠樹紅房，相襯似一花園。右岸未築堤，左岸之堤係用水門汀所築。此河共長八七．五英哩（一六八公里），闊六十米達至一百米達，深十米達至十二米達。共經五湖。從蘇彝士至波賽需十二時或十五小時。因河身只能容一隻船，故沿河一帶均有紅綠號

新華銀行之新使命

采取穩健平實的方法，從事於經濟與信仰之集中、進而運用之於社會，以期實現福利平民主義。

新華信託儲蓄銀行

總行上海江西路
北平◀分行▶天津

療肺聖藥
肺形草
謹防假冒

主治
多年肺癆
新久咳嗽
吐血咯血
潮熱盜汗

每盒二元每打廿元
詳細說明函索即寄
上海石路新新裏總
天濟醫室發行
電話九一六三〇

燈，船頭裝有一大電燈（和汽車前面的燈相似），一到夜來燈光射出，如汽車之行於陸地。船沿途可靠之地爲五個湖，湖的性質如上海交叉點之電車停車站。蘇彝士有船行時，在波賽之船即不能開出。此船開出不久，天色已黑，天空滿佈星斗，新月一鈎，斜掛天邊，而人在船上有若遊湖。（參看本文插圖）。蘇彝士運河在世界所有工程中是最偉大的一個，工程費用去一萬八千萬金鎊。河的成功不但打通了歐亞的交通，而且減省了無數的時光和金錢（以前從歐到亞須繞好望角）。我們享受着這壯大工程的賜與，雖然出了十法郎（凡過蘇彝士運河者每人須納稅十法郎，買船票時付清），心裏都是情願而愉快的。

蘇彝士運河之一部

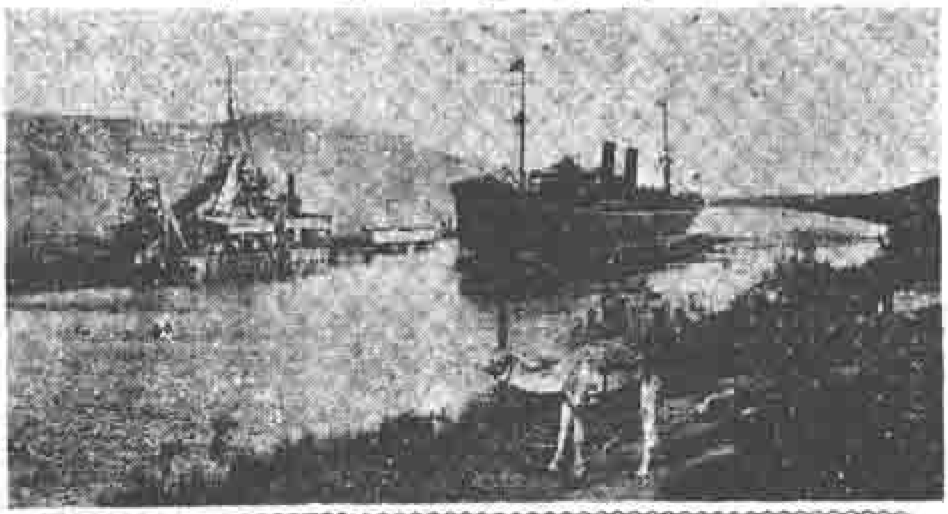

河身闊六十米達，最寬處一百米達，長八十七哩，深十米達。圖中左面之物，爲掏沙機器，而此船爲行於河中之情狀。

第二日（九日）晨七點船即到波賽，先給記者的印象，爲波賽煤油廠甚多（在蘇彝士也有許多煤油廠），而還公司不是美國就是英國的。煤油爲波斯與埃及的出產物，英國之侵奪波斯與埃及的目的是在煤油之開發。埃及的油田多爲英美所有。煤油及煤本爲帝國主義者的命脈，近年來歐美的衝突煤油却爲一大

國產科學新藥

利服爾

功效（補血・解毒・防疫・利尿・調整胃腸・

此藥係從哺乳動物肝胃內・用注抽取最有效之成分所製・用於各種血虧・虛弱・浮腫性・肝氣病・腸性自家中毒（吾人腸內所發酵腐敗，若腸管閉塞不通・或腐敗作用增盛・有一種其毒素入血中・即起全身中毒・有頭痛・眩暈・嘔吐・心悸・精神不振等狀）血壓過高（或動脈硬化，有中風之虞）等，均有效。過敏性傳染病（如傷寒・痢疾・霍亂等）及腸胃病，能旺生「抗毒體」以抵抗病菌・過胃病・能利尿・能增進食慾・進消化・多屬相符・且其世界新近發明，早知其功用・此藥已爲各國生產者所以給

宜與「立勃絡髓」同服

耳血虧・血之・以「立勃絡髓」供給造血之材料・尤佳・以此藥中和（療血性）毒素・防止血球之破壞・

每瓶二圓四角・大瓶四圓・須在本埠北四川路及各大藥房・本藥行購買・

上海南市虹橋西首福康西藥店發行

嘉興中街・四 法租界吉祥街老同順昌 蘇州彭園坊西程林等均代售

"LIFOLD"

皮膚病特效藥

療膚樂

去濕止癢 消毒殺菌

主治 酒陰脚圍 癬 癩癬疥子

每瓶大洋五角

上海四馬路 中英大藥房發行

國醫

何公度

男婦兒科

▲診所 法租界霞飛路三四四號（即呂班路口）

▲門診 上午十時至二時 一元二角

▲電話 八三五四八

華年

第十一期要目

助少壯求位育 促民族達成年

「廬山」與「洛桑」

但見別人眼中的刺

敗落戶的西班牙

卓別靈來滬

利物普爾中國協會

漁業的好消息

國立編譯館

「嶺南大學」？

無獨有偶的同性姦殺案

誰去救濟農荒？ 吳澤霖

墨索里尼與意大利的饑荒 顧遠濤

日記中的一段 李育廉

雙親的能力 潘子且

本週大事記

試閱券

姓名

地址

寄上郵票一角請寄華年五期試閱

編行處 華年周刊社 上海博物院路二十號

間題。船在此有臨時的碼頭，上岸亦不必驗護照。不過下船後就有一埃及人追隨身後，斥之不去，云可帶吾等至郵局或看女人，只要給他四個法郎。出門口時，埃及警察偏搜吾等身上，而外人出此門口，不但不搜查，還舉手行禮，道安問好。記者不勝憤懣，弱國之民，就連亡國奴也得要來欺侮，有何話說？一到街上，滿街都是埃及商人，口呼狂叫，甚至動手拉客，此種營業者的醜態，世界要算第一！記者為了埃及人的侮辱，決不購買一物，以示消極的經濟絕交。此地地方甚小，人口不過十萬三千，其中以埃及與亞拉伯人最多。亞拉伯的婦女身披一黑服，有面網將鼻子下半部籠罩，在鼻子上有數節圓筒，聯成一串帶於鼻樑之上。遊博物館後，乃往瞻仰創造蘇彝士運河之法工程師雷賽(Ferdinand de Lesseps)紀念像。雷賽的銅像高約三丈，左手執地圖，右手指運河。地點在運河之口，出口即地中海，在像前徘徊者久之。雷賽紀念像對面為運河工程處，以運河常須掏沙掘泥，故須人照料。午後三點記者即返船，四時離埠。波賽到馬賽需時六夜四整天。地中海以時值夏令，風浪時有時無，有時如履平地，有時顛擺不已。十一日過馬西拉(Messina)海峽，北為意大利島，南為西西利島。意大利半島為崇山峻嶺，北岸於高樓和綠林之後為崎嶇突兀的高山，頗為壯觀　過西西利島見南岸山上的火山的白烟衝天。十二日過科西嘉島，海面時現尖銳奇形的巖石，不乏巨魚跳躍於船旁，同伴均以海行結束在即，每人均帶喜容，有的忙着收拾行李，有的忙着寫信。十四晨七時船達馬賽港外，此時算是到了法國了。

五月十四日寄自馬賽。

我們最近的趨向

韜奮

記者在本刊六卷第一期裏做過一篇我們的立場，在七卷第一期裏又做過一篇我

們最近的思想和態度，光陰荏苒，轉瞬半年又成過去，本期是本刊第七年度下半年的開始，經此半年中的『且做且學，且學且做』，在我們的立場信仰和態度方面，不無可以補充的地方，現請約分四點，申述如下：

（一）本刊雖未加入任何政治集團的組織，但我們却有我們自己的立場：凡遇有所評述或建議，必以勞苦民衆的福利爲前提，也就是以勞苦民衆的立場爲出發點。

（二）我們認爲中國乃至全世界的亂源，都可歸結於有榨取的階級和被榨取的階級，有壓迫的階級和被壓迫的階級，要消滅這種不幸的現象，只有社會主義的一條路走，而絕非行將沒落的資本主義和西洋的虛僞民主政治的老把戲所能挽救。所以依客觀的研討，中國無出路則已，如有出路，必要走上社會主義的這條路。我們對於此點既有深切的認識，絕對不顧開倒車。

（三）欲達到社會主義的境域，倘能在不違背原有目標的範圍內，得減少無謂的犧牲，這當然是我們所希望的，但在事實上是否能够避免激烈的途徑而達到原有的目的，這是要看事實的推移，因爲榨取的或壓迫的階級總是不到黃河心不死，非掙扎到最後一口氣是不肯放手的。所以只須路線正確，如不幸在事實上無法避免重大的犧牲，那也只有暫時忍耐，無所用其躊躇，因爲民族的生命和歷史是很長的，我們要放大眼光，倘不幸而不得不爲長時期而犧牲短時期，爲多數人而犧牲少數人，雖欲避免而無法避免，只得放手做去，不應以短視的態度，姑息養奸，貽無窮的禍患於將來。

（四）在中華民族獨立運動的進行中，一方面固不可不注意於本國政治社會問題的根本解決，同時對於反帝國主義的工作尤絲毫不容放鬆——尤其是對於進攻最猛侵略最急的日帝國主義者——我們認爲要爲中華民族求生路，這兩方面有兼程並進的必要。

中華書局發行

曲阜泰山遊記

倪錫英著　一冊八角

本書內容分二部：(一)曲阜之部，(二)泰山之部。所載事蹟名勝，無一不足以繫人懷想；而文筆之委宛生動，更能使讀者動遠遊之逸興，發思古之幽情，允推遊記中之佳著。

全國都會商埠旅行指南……陸守儉、葛綏成、周白棣、姚紹華編　精裝一冊　二元四角
新遊記彙刊……初集八冊……三元
新遊記彙刊……姚祝萱編　續編六冊……二元
古今遊記叢鈔……勞亦安　十二冊……六元
最新增訂南京遊覽指南……陸衣言　精裝一冊……三角
實地步行杭州西湖遊覽指南……陸費執、舒新城……一冊……四角

東北研究叢書

東北風雲緊急到萬分了！吾人欲救東北，須先知東北。坊間所出關於東北的書，大概均從日文書譯出，多替日本宣傳，不但以訛傳訛，而且入主出奴。本叢書由周憲文先生主編，共十二種；於日本侵略東北以及近北的鐵路、產業、貿易、金融、外交等，各分冊成書。中等學生讀之，可作現實的史地參攷書，可作國難教科書。一般人讀之，不但增加對東北的認識，並可明瞭國難癥結之所在。

已出版者

東北與日本……周憲文編　一冊定價五角
東北鐵路問題……黃文影編　一冊定價五角
滿鐵事業的暴露……魏永光編　一冊定價五角
東北的金融……何孝怡編　一冊定價五角
東北條約研究……胡品、丁象謙編　一冊定價五角
東北移民問題……王海波編　一冊定價五角
東北的社會組織……王正璋編　一冊定價五角

特價八折

印刷中者

東北與列強……陳叔史
東北的貿易……錢銘
東北的產業……徐嗣同
關東廳事業的暴露……錢道圖、劉家譯
日本侵略東北的政策……龔哲民

(左44)

生活書店

最新出版

生活海外通訊之一

深刻的印象

一冊　實價九角

生活週刊社編輯　本書是從生活週刊的「各國通訊」裏選輯的。凡關於英，美，法，德，比利時，丹麥，瑞士等國之政治，外交的秘聞軼事，田園鄉鄙的幽靜舒適，男女學生的學校生活，社會制度和風俗人情，以及各國的國民性，我國留學生的狀況，華僑在各國的地位等各種情形，均能從小處下筆，大處着想，推求因果，作正確而詳盡的評述。很可使讀者對於歐美各國得有一種明晰而深刻的印象。同時並加入各種銅版照片，以資參照，相得益彰。

掛號寄費國內一角三分國外五角五分

總店　上海華龍路環龍路口

中國照相版印刷公司

本公司專營影寫版印刷出品迅速印刷精美定價低廉國內著名日報畫刊及圖畫雜誌凡用影寫版印刷者十九出諸本公司之手即本刊中之影寫版插圖亦係本公司承印成績何如閱者自有公論倘蒙　各界以影寫版印刷見託無任歡迎

印刷所　上海福熙路培開爾路八十號　電話　五〇五一二

辦事處　上海海寧路北四川路口B念九號　電話　四〇九六九

國貨之光
章華呢絨
駱駝絨紗
双股 四股
六股 毛線
駱駝絨
西裝衣料
厚薄嗶嘰
華達呢
軍衣呢
春季大衣呢
法藍絨
制服呢
軍毯 毛毯
章華呢絨紡織有限公司出品
總發行所 上海四川路六號六樓
電話——第一五二一五三號

望遠鏡與顯微鏡

冷觀

一眼看到底　做人最怕貪懶，貪懶的人，往往給人家瞧不起。一個國家，一個民族，也是如此。如果因循苟且，不自振作，也是給人家瞧不起。中國的民族屢次想奮發有爲，而屢次沒有成功。原因何在，眞是一言難盡！所以人家瞧不起我們，實在不自今日始，只要翻開歷史一看，就可知道我們中國人的『不中用』，早被他人看個明白。俗語所謂『一眼看到底』，便是這個意思。我們別的不說，只以日本而論，她不把我們重視，已非一朝一夕。甲午戰後，日人步步壓迫中國，一直到現在，固然不消說得。就是甲午戰爭以前，我們的種種缺點，他們亦早已一目瞭然。所以當甲午戰爭開始之際，西洋人猜測起來，以爲日本決非中國之敵，而在當時日本政治家視之，却早已料到中國什九敗於日本之手。現在我們舉出一段故事來證明當時日本政治家對於中國的批評。

光緒十一年（即明治十八年）日本伊藤博文被任爲全權公使，到中國來和李鴻章訂立天津條約。訂約之後，回到本國，即有人向伊藤建議，謂非速取朝鮮不可。伊藤聽了頗不謂然。人家問他爲什麼不主張即用武力來佔取朝鮮呢？他說：『現在國內財政支絀，不宜貿然用兵。』又說：『許多人以爲三年之後，中國必強，故宜乘其尚未富強之時，奪取朝鮮，那更是皮相之見，須知中國並不足畏，中法戰爭之後，似乎奮發有爲，但一二年後又是因循苟安而睡覺了。』伊藤的觀察如此，所以其時日本只圖本國的軍備擴張，却不願立刻向朝鮮開釁。一到甲午事起，中國上下之『因循苟且』果然不出伊藤之所料，結果遂訂立馬關條約，把清朝的紙老虎完全揭穿。我們看了這段故事之後，雖然覺得伊藤的一番話，眞是刻毒異常，然而試問中國人的最大毛病，是不是『因循苟且』，是不是容易『睡覺』？甲午之戰，距今已有三十九年。我們還是被人家『一眼看到底』，所以造成這樣的國難來！莫說現在的國難不易應付，即以後的國難亦是防不勝防。中國能否一雪『睡覺』之恥，須視舉國上下是否眞正覺悟以爲斷。

窮與亂　現在中國的病徵是窮與亂。因爲民窮財盡，所以舉國紛亂，莫可言狀。但愈亂愈窮，愈窮愈亂。在這個連鎖方式之下，竟找不出孰是原因，孰是結果。眞像蛋與鷄一樣，究竟先有蛋然後有鷄，還是有了鷄纔生出這個蛋來？一部

我們需要活潑潑的康健的兒童準備着將來爲國家去奮鬥

活潑康健的兒童穿着三友實業社所製的經濟舒適美觀經洗之各種男女新式童裝

三友實業社有限公司啓

上海南京路浙江路東

分人主張先把窮的病徹底治好，才可求得國內的眞正安定；另一部人則以爲要想救窮，必先弭亂，因爲一切建設只可於和平之中得之，安有從『亂中求之』之理？我們對此實在不敢下個斷語，眞像我們不敢輕易斷定蛋鷄誰先出世一樣．不過有一句話不能不向救國志士垂涕而道者，就是無論是救窮在先，還是弭亂在先，都該把事實看個明白，把環境認識淸楚．只要有精密的方案，健全的人才，努力幹去，總可得到成效．只怕你辯我爭，你鬧我打，弄得窮也沒有治好，亂也沒有治好．

爲吃飯而敎書

我們本來不相信中國人只爲了吃飯而敎書，可是現在恍然大悟了．讀者謂爲不信，只要看最近發生的事實．例如某大學罷敎一天，爲的是要求發欠薪，所以一月的欠薪今天發出，明天罷敎就立刻取消．這不是『爲吃飯而敎書』的最好的反證嗎？我們舉出這個例子，並不是主張敎授們餓了肚子而上課，也不是譏笑他們一手拿了支票，一手挾了書包上課，只是提醒現在的敎育當局，吃飯問題要是不能解決，所謂文化，所謂學術，決不會有發揚和進步的一天．所以敎育經費，倘無相當的保障，一切敎育，只見其『瀕於破產』，却不見其『蒸蒸日上』．說也可憐，能夠安安頓頓吃了飯，舒舒服服上課的，祇限於少數學校，並且這些學校十分之八九，是與外國有關係的．不是敎會設立的學校，便是什麼『文化基金』，什麼『庚款不庚款』補助的機關．智識界的領袖們，開口總說，『中國要有獨立的學術文化』，不知他們平日所仰給者，却多是外國人的金錢．中國人自己的金錢，竟不能養活千百個智識分子，還說什麼獨立的學術文化？

新出書

淞滬戰事瑣聞　沈毅編　一册　定價三角
愛國歌曲　裘錦璋編　一册　定價八分
四書串釋　李鳳樓編　六册　定價一元五角
游戲文學叢刊　曹繡君編　二册　定價一元六角
古今滑稽聯語大觀　丁楚禾編　二册　實價九角

上海文明書局發行
各省中華書局經售

新書

蘇俄科學巡禮　克勞則爾著　潘谷神譯　四角五分

本書爲英人克勞則爾於一九二九年夏間考察蘇俄科學的記錄，對於蘇俄科學之內容及精神表現得非常明白從這里我們可以理解蘇俄的誠毅，知道蘇俄科學是實踐科學大衆科學。尤其是書中對於英國人的警告確是值得我們的深深的注意。在文學上本書也有相當的價值。全書共二十七萬，卷首並附有照片二十餘幅。

歐洲文學發達史　弗理契著　沈起予譯　實價一元

這是科學的文藝史者弗理契氏的傑作之一，牠的內容之精審，早已著聞於世了。在這里也不必多說，譯文流利暢達，而又忠實可靠。

開明書店　滬總　北平　上海　廣州　漢口

B.54

回顧

Edward Bellamy 著　曾克熙譯述

譯者寫給編者的一封信

紹蕃先生：（中畧）"Looking Backward"一書爲美國 Edward Bellamy 所著，膾炙世界人口數十年，曾被譯成許多國文字，中文似尚無譯本。書係以小說體裁，描寫一种社會主義的理想國；主張共同生產，平均分配，自由消費。書中所寫事實，亦極爲生動有趣。一人於一八八七年睡去，閉在地下室內成一永眠之殭屍，到二〇〇〇年被人救活，發見一社會主義的世界。參觀當時社會一切情形，到處總入解說，心中常將二〇〇〇年的社會與一八八七年的社會比較。使人讀之，頗覺羞爲一八八七年的人。不但在經濟方面使人生此感想，尤其在文化方面，人民品格方面，使人生此感想。此書著於一八八七年，故其所取以比較者，即爲一八八七年美國社會之情形。然而現在讀之，殊覺得現在一九三二年世界的情形，仍去當時一八八七年美國的情形不遠，由社會主義的眼光看來，殊無何大進步，故其比較，即在現在讀之，仍極生動，即完全可看作二〇〇〇年與一九三二年之比較可也。又有愛情穿插其間，此被救之人，終與救彼之家（仍有家庭組織，不過較爲簡單）之女子結婚。此書可當作愛情的，滑稽的，冒險旅行的小說讀。更要緊處，在其可爲關心於經濟的，政治的，社會的問題者之好參考書。可以提高一般人民之理想與對於文化道德之觀念。

此書雖著於一八八七年，於今已四十五年，然至今仍爲世界名著之一。且所描寫之一八八七年之美國個人主義社會之情形，現仍活躍於全世界（除蘇俄外）。所以現在讀此小說，仍只覺得興趣橫溢，絕不覺得『舊了』。所描寫西曆二〇〇〇年之世界，距今尚有六十八年，現在尚很疑問六十八年後能否達到彼境也。（下略）

曾克熙上，三月廿七日，杭州。

編者按：這本書的原著者生於一八五〇年，卒於一八九八年，他曾留學德國習法律，但終以性近文藝，故從未執行律師職務而特好新聞事業，曾任過數報編輯，並在波士頓創辦"The New Nation"週刊，自主筆政。他雖曾著小說多種，而使他成爲不朽的著作家，却是這

啟文絲織廠　大廉價展期

絲織　風景　照像　花卉　字畫

惠顧參觀・一律歡迎

各界評語：美觀　不奢　雅俗　共賞

最低價格　每幅售二角餘

欲購從速　本月十日截止

目錄樣張・承索即贈

發行所
上海・北四川路蓬路南
上海・天后宮市商會國貨商場
杭州・新市場仁和路
南京・淮清橋國貨陳列館
廣州・惠愛東路永漢北路口
香港・皇后大道中
汕頭・外馬路海關後二四六號

批發部・郵售部・上海西門內淘沙場

天鵝牌　蔴紗汗衫
輕薄涼爽　色澤光白　針脚堅牢　價廉耐用
五和織造廠出品

本名著——回顧，這本書出版後，在十年內，在英美就售出近百萬本，在美國除名著"Uncle Tom's Cabin"一書外，沒有別的書有牠這樣深廣的力量，此外並被譯成德文，法文，俄文，意大利文，及其他各國文字多種。他這本書和別的烏托邦理想不同之點、就在他有根據全國通盤籌劃的工業計劃，自從出了蘇俄的五年計劃，這本書的理想又引起著作界的注意。我們介紹這本書，不過意在藉此顯露壓迫掠取的罪惡，並引起對於社會主義研究的興趣，但講到策畧方面，這本書裏所說的並非一定就是我們的主張，這是要附帶聲明的。

第一章

我是一八五七年生於波士頓城(Boston)。你們聽了一定說：『什麼！一八五七年？跳得太遠了。他當然是說一九五七年。』然而，對不住，這裏並沒有錯誤。確是在一八五七年的十二月二十六日，即耶穌誕的後一日，下午四時，我最初吸到波士頓城的東風。那風在那很古的時代，也像在今年——耶穌紀元二千年——一樣，是很剩人的。

這話在表面上聽來似乎很不明白，尤其是我再說我是一個不過三十歲的青年。讀者假使以為這是說謊而不願將本書再讀下去，那也是很難怪的。然而我願誠懇地告訴讀者，這並不是說謊。只要讀者再忍耐地念幾頁下去，便可以完全相信我的話。我對於我自己的出生的年月，應能比讀者知道得更清楚，假使我暫時可以這樣假定，並願意在後面再加以證明，而為讀者所允許的話，我願意繼續的說下去。現在學校裏的學生都知道，在十九世紀的末葉，像我們現在這樣的文化，或與這相似的文化，是不會存在的，雖然造成這文化的要素在那時是已經醞釀了。那時的社會分成四個階級，也可說分成四個國家，因為現在的國家之間比那時階級之間的差異還要來得少些。這四個階級便是：貧與富，受過教育的與無智識的。我自己是富有而且受過教育的，所以那時最幸運的人們所能享有的一切快樂我都享到。我在奢華之中過生活，一天只忙於一切快樂的和精美的事物的追求。我由別人的勞力以取得一切，自己並不曾有過任何服務以報答他們。我的父母和我的祖父母也都是這樣生活；我當時也希望我的子孫——倘若有的話——也過這樣不勞而獲的舒服生活。

你們或許要問，我沒有服務，怎末可以生活呢？社會為什麼要養着這

先施老牌花露水

辟穢　醒腦

B.H.

各洋廣貨店均有發售

知新書局最近出版

考試必備
英文改錯釋例　王承緒編

目的：專供高初中學生升學及平時考試參考，亦可作為中學補充教材

內容：英文中最通錯誤，儘量收集，除選錄各校入學試題外；暫見錯誤，就其個性分為十類，共約三百餘句，每句正誤並列，更用中文詳細解釋，書後附拼法相似，或意義相似各單字數十條，亦將用法用中文說明，並附例句。

定價七角特價八折　郵費二分半

好萊塢歌曲集

收集銀幕上名歌，二十餘曲，精印訂成一冊，美麗價廉，愛好電影者，幸勿失之。實售九角　郵費五分

發行所　知新書局　上海山東路

批發所　上海馬立師大沽路二五四號

如生廠新出品

寶鼎商標

國貨原料　色澤潔白
凝度最强　裝璜雅麗

國貨涼菓

電話　九一四二九

樣的一個閒人呢？回答你這句話，可以說，我的曾祖父曾經積下一筆大款，由是他的子孫便靠在這筆錢上過生活。你必定推想這筆款的數量一定是很大的，所以能維持三代的懶惰的生活還未用完，其實不然。這筆款在最初的時候並不很多。然而到現在，維持了三代的懶惰生活以後，牠倒逐漸地越變越多了。這種應用不完的怪事，在現在看起來，自然是不可思議，然而在你們祖先的時候，這不過是一種聰明的藝術，他們應用這藝術，可以把自己的生活擔子，放在別人的肩上。這樣成功的人——這是他們那時共通的目標——可說是靠在他的投資的收入而生活的。要說明古代的產業制度何以使這種的事為可能，要費去我們很多的時間。我這裏只能說這是當時有錢的人由生產者身上抽取的一種永續的租稅。你們不要以為這樣荒謬的辦法在那時不會受過人的攻擊，自從上古以來，許多的立法家和先知先覺者都努力要廢除這種辦法，至少也要限制利息到最低限度，然而他們都失敗了 因為在那時的社會組織裏，這制度是很難破除的。在我現在所描寫的那個時代裏——十九世紀的末葉——各國政府都放棄了對於這件事的限制，認為無法可想。

要想使讀者對於當時社會生活的情形，尤其是貧富關係的情形，得到大概的瞭解，我這裏可舉一個例來做譬喻。當時的社會好像一輛大馬車，大多數的人民是被使用去來引這輛馬車過很崎嶇的山路。飢餓驅使着他們，不許他們停止，然而，也不能使他們跑得很快。雖然他們極辛苦地在地面拉着車，然而，車上還是載滿了人，縱使走過極崎嶇的道路，這車上的人們還是不肯下來一下。坐在車上，和風拂面，自然是很安樂的。他們還可以在上邊細看四周的風景，批評拉車者的好壞，地上的塵土是一點也撲不着他們的。當然的結果，大家都競爭着要在上面得着一個位子，替自己奪得一個位子，並且可以將這位子傳給自己的子孫，這是他們每個人生活中的最大的目的。據他們的規則，每個人可以將他的位子傳與他自己所指定的人。然而有的時候，因為意外的事，他們也會失去他們的位子。譬如因為這車忽然的震盪，車上人有的被擲在車外而落到平地的，他們便須即刻在地上變成拉車者，同許多勞苦的人一起拉着車走。所以無論那一個人都很害怕失去他在車上的地位。所以車上人都時時刻刻為着自己和他的戚友們擔心，只怕這不幸的事件會落在他們的身上。

你們或者又要問，他們就只管他們自己嗎？他們把自己安樂的生活，

浙江實業銀行

THE CHEKIANG INDUSTRIAL BANK, LTD.

(Established 1908)

資本 二百萬元
公積金 二百十萬元
儲蓄資本 二十萬元
儲蓄部公積金 四十三萬元

營業要目

營業部 各種存款放款匯款代理收款解款
儲蓄部 各種定期活期儲蓄存款
國外匯兌部 各種外國貨幣存款進出口押匯
信託部 保管物品 出租保管箱 代理買賣有價證券

各項詳細規則函索即奉

上海總行 漢口路十四號 電話一八〇五〇
上海虹口分行 百老匯路五三號 電話四二六〇〇
漢口分行 湖北街 電話三二〇一
杭州分行 保佑坊五七號 電話三三四四

完全國貨

太極牌

橡膠套鞋

大上海橡膠廠出品

延壽牌

和在拉車中的他們的兄弟姊妹的辛苦生活比一比，再想到他們自己的重量，是增加了他們的兄弟姊妹的辛苦，他們於心能安嗎？他們對這不幸的兄弟姊妹們就絕沒有同情之心嗎？我要答應說，不然不然。車上的人也常常向着拉車的人表示憐憫的意思，尤其是當這車經過很不好走的道路的時候。當這樣的時候，拉車的人都要用盡渾身的氣力，在無情的飢餓的鞭策之下，拚命拉車。他們有的因此暈倒了，便在泥土之中輾轉掙扎，口中還哀呼着身上的痛苦，這自然是一個非常悲慘的光景。這樣的光景，常常引起車上人極大的同情，他們常常向車下的人鼓勵，請他們忍耐，並且告訴他們可以希望在另一個世界裏得到報酬。有的便出錢去買點藥膏給受傷者去敷治。大家都歎息埋怨這輛車的笨重難拉。這難走的道路過去的時候，大家也都吐了一口氣，覺得安慰。但是這個安慰不全是爲拉車的，因爲在難走的路道上，這車很有翻倒的危險，車一翻倒，車上人也要失去他們車上的坐位了。

乒乓網的高低、長短、顏色
與球藝的養成都有密切關係
標準乒乓網　每頂定價六角
準確　價廉
上海南京路香粉弄口
標準乒乓公司經售

蚊蟲一物，雖極惹人厭憎，但殺滅方法，
非常簡便，只須燃點三星老牌蚊蟲香
一盤頃刻掃盪淨盡
〈盤香分特號大二三數種外另有線香棒香〉
中國化學工業社出品
各埠烟紙雜貨號藥房均有經售

國貨 烟台啤酒

上海義成公司總經理
同孚路八十九號

瓶底抵抗

上海康元花鐵印刷製罐廠謹啟

各埠分銷處

上海女子商業儲蓄銀行為

女子服務社會之唯一金融機關

行址 南京路中市

電話 九四一四〇 四線轉接各部

聚興誠銀行

—格言—

(一)一錢至微之數也。以之作任何用費。為不可能。以之儲蓄。日積月累。必能成鉅數。

(二)貧者入一錢。出不及一錢。雖貧亦富。富者入千錢。出浮於千錢。雖富必貧也。

(三)汝須積金錢。不積金錢。金錢將生生世世。在在處處。役使汝。恥辱汝。

行址 漢口歆生路 上海九江路

安慶藥水

主治

面上瘰癧　未潰凍瘡　眼內奇癢　眼邊像汁　痱子熱痛

面生火癤　面癬粉癬　面疱雀斑　唇裂口爛　生羊鬍鬚

脚趾縫癢　臭蟲蚤咬　牙齒刺痛　預防毒染　口臭狐臭

內外痔瘡　撲滅角虱　諸皮膚病　擦此藥水　非常靈驗

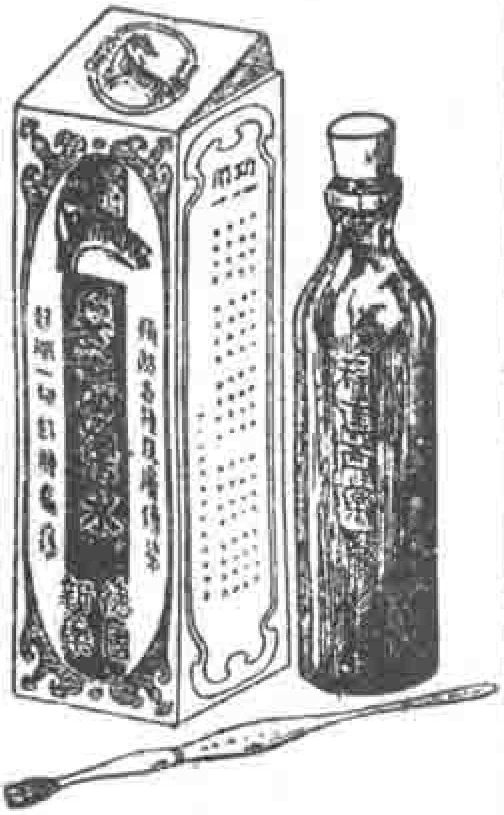

總經理 上海北四川路寶樂安路對過餘慶坊內 科達西藥廠

各埠各大藥房均有出售

庫阿可斯

防癆 治傷 良藥

雖可出口成章 不能口若懸河

演說家之苦，亦莫此為甚，實因傷風感冒，醫治不得其法，偶感風寒，致發生咳嗽，初則鼻管發炎，繼至喉管乾燥作痒，喉門裂痛，若斯時不服庫阿可斯，則肺癆釀成，危及生命矣。

庫阿可斯為治癆治傷良藥，能殺菌消毒，化痰止咳，補虛潤血，而味甘利於服食。

各大藥房均有出售

信箱

勇敢乎？

寄意

洛蓀先生：今天申報專電欄內載有蔣夢麟與陶曾穀女士結婚，胡適證婚消息。內容所載，謂蔣曾經離婚，陶係再醮。蔣報告要點，謂從愛情義務中奮鬭出來的一條生路；胡致詞，極佩服其勇敢……云云。讀後頗有感觸，願假生活一吐。

在這二十世紀新思潮澎湃的時代，對於過去偶像的貞操觀念，誠無所用其崇拜；故關於鰥而再娶，寡而再醮，在我們青年的腦海裏，原不算什麼一回事。惟在稍帶冬烘的我，以爲再娶再醮，責難不必，獎亦無謂；各視情形，行其心之所安而已。因此，情理中的貞操，我還以爲有提倡的必要。我對於蔣陶兩先生雖都久聞大名，然猶素昧平生。不過朋友傳聞，知道蔣已子女成行，而離却髮妻；陶則前夫含冤慘死，尚有孤雛二位，正待撫育，而亦拋却不顧。在這種情形之下，一個再娶，一個再醮，而胡先生猶稱佩其勇敢，我誠有點懷疑。我想子女成行的家庭，至少已有很久夫妻的情義；一旦另結新歡，竟恩斷義絕，棄之如遺，在身負高等敎育重責的蔣先生，豈其無疚於心？陶雖青年寡孀，情有堪憫，但在泉骨未寒（其前夫慘死僅數年），遺孤待撫之時，而亦拋却一切，目圖歡樂，問心當亦難安！這種在個人是不顧恩義，忘却責任，疚戾於心的事情。在社會則棄婦孤兒，訴苦無從，更有難堪的慘景。然而胡適先生對此覺以勇敢稱佩，豈欲人多造些社會悲劇耶？值此思想混淆，是非顛倒的時代，青年人正徬徨歧途，莫知所歸。胡先生是當代的思想家，又是青年的導師，一語所及，影響甚大，願胡先生慎其所言，並願聞先生對於此事的意見，此請撰安。

寄意上，二一，六，十九於鄭[illegible]。

這封信的作者是某大學的一位女敎授（她僅許用寄意筆名發表），曾在本國某著名大學畢業，並曾留學美國，她的品學素爲她的朋友所敬佩，以她這樣的一位新人物，對這件事尚有如此的反感，國內有同感的人也許不少。這件事如視爲個人的事情，我們第三者似乎不必多管閒事，如從制度和與社會有關係的觀點看去，未嘗不可多加討論。現先將六月十九日申報上所登的那個電訊全文轉錄如下：

『蔣夢麟昨在平結婚

〔北平〕蔣夢麟今晚在德國飯店與陶曾穀女士結婚，胡適證婚，按陶爲高仁山之夫人，係再醮，蔣曾經離婚

光東商店

經理美國橡皮公司橡皮運動鞋

常備大宗現貨 零沽批發價值公道

Keds

北四川路三號武昌路口

電話四四〇五〇

微音月刊

第一卷

第一期至第十期

精裝合訂本

連掛號郵費一元二角

爲數不多 欲購從速

目錄函索卽寄

社址 上海西門斜橋路十九號七樓

粵東皮鞋公司

SMARTWEAR SHOE CO.

上海霞飛路華龍路口

機製紙袋鼻祖

製造精良 印刷優美 紙張純潔 種類齊備 出貨迅速 售價低廉

UNION PAPER BAG CO.

上海榮業紙袋公司出品

昌平路戈登路口三八六號

電話 三四七六九

，爲報告要點，謂從愛情的義務中奮鬪出來的一條生路，胡致詞，極佩服其勇敢，謂可代表一個時代變遷的象徵。（十八 專電）』

我們對於這件事要加批評，須先將傳統的觀念完全拋棄，專就事實本身加以客觀的分析研究，纔能得到公允的結論

作者『以爲再娶再醮，責難不必，獎亦無謂』，我以爲此處所謂『再娶』如指尋常男子之續絃，在社會上本已司空見慣，固然沒有『責』的理由，也沒有『獎』的必要。所謂『獎』，就是寓有提倡的意思，男子在社會上要續絃，他儘可自由做去，社會上的習俗並絲毫沒有拘束他，在事實上就然無須再加什麽提倡。可是『再醮』這件事，却有數千年的習俗和頑固的觀念。把一個寡婦重重包圍着，雖法律上未嘗不許寡婦再醮，而在事實上仍有許多障礙，所以我在一方面固承認這是個人的事情，願再醮就再來一次，不願再醮就不來，在一方面因爲嫁娶是人生常態，既有外力（即習俗和頑固的觀念）束縛着，使雖願再醮的寡婦仍只得抑鬱以終，實屬有違人道，故對於寡婦再醮及願娶寡婦爲妻的人，應特加同情以資提倡。以上是就一般的情形而論，講到此次蔣陶的事情，當然不是這樣的簡單，所以要另作研究。

這件事的主角有三位，一位是『身負高等教育重責的蔣先生』，一位是『青年寡鵠情有堪憫』的陶女士，還有一位是『訴苦無從』的『髮妻』。我覺得這三個人裏面，最有責備可能的是蔣君，陶女士和『髮妻』都是很可憐憫的。請先就蔣君方面談起。

作者對於蔣君不滿，以『蔣已子女成行，而離却髮妻』，其理由是『子女成行的家庭，至少已有很久夫妻的情義，一旦另結新歡，竟恩斷義絕，棄之如遺』。其實儘有許多夫妻儘管『子女成行』，却終日吵嘴打架，鬧得天翻地覆，把子女的多少來作『情義』的有無或厚薄，未見得必與事實相符。蔣君平日對於『髮妻』究竟『情義』如何，我們局外人不得而知，但無論如何，這位『髮妻』爲蔣君而犧牲，這是一件無可掩飾的事實。我並非不問一切的反對離婚，只指出在現在狀況之下，中國舊式女子（即新式女子亦有所不免）受離婚所給與的苦痛。現在婚姻制度最自由的要算蘇俄，在蘇俄離婚非常簡易，男女任何一造，如不願意繼續同居，即可單獨向登記所請求撤銷登記，未登記者並得請求爲解除夫婦關係之登記，不必說明任何理由。但我們要知道

中國唯一的經濟刊物

銀行週報

第十六卷廿三號要目

上海聯合準備委員會開始發給單證並拆放款項
評徐青甫先生經濟革命救國
青島市場概況（上）
對於最近設立中國徵信所之感想
世界經濟恐慌之分析（續）
銀行往來存款帳之成本研究
世界貿易政策之趨向
尚有金融商況證券商情國內經濟要聞國際經濟要聞及專載等
統計三十餘種不及備載

全年五十冊零售每冊一角五分定全年三元半年一元五角外埠郵費國外另加

總發行所

上海香港路四號 銀行週報社 電話一四三〇〇號

代理處 生活週刊社及各埠商務印書館

翻領運動衣

涼爽舒適
輕便美觀
實爲——耐着耐洗
行銷—— 最久最廉
是優美的國貨
定低廉之售價
故無論遠近
到處受歡迎

上海震亞織造廠
製造廠 閘北永興路東公益坊
總發行所 石路北首第一九四號
電話 一九二五七八號

國內外各百貨店織廠均有出售

南針牌自來水筆香墨水產生發行宣言

上海中一化工廠謹啟
上海康腦脫路二三三號

蘇俄婦女在經濟上敎育上以及在社會上的地位，都與男子絕對平等，男子固不難再娶，女子亦不難再嫁，在中國的婦女情形，尙不足以語此。故在相當條件未具備以前，即在社會制度未根本改造以前，在可能範圍內，我們總希望能減少犧牲。這樣在男子方面當然也不免有若干犧牲，但在目前社會狀況之下，男子在這件事上的犧牲總比女子爲輕，不過願否犧牲，此權當然操諸個人，非他人所能與聞。

其次蔣君受人攻擊的是他所娶的寡婦是他的朋友的妻子。講到這一點，凡是高仁山君的親友，也許更覺得不高興。但是我所要注意的並不在此，因爲他所娶的雖是朋友的妻，這朋友已死，他的寡妻既有嫁人的權利，只須果是出於雙方的自願，爲什麽別的男子可以娶她，她已死的丈夫的朋友就不許娶她？我們若平心靜氣的想一下，便覺得此中並沒有什麽充分的理由。我所注意的一點是在：陶女士是否眞心自願嫁給蔣君，還是蔣君用威迫利誘的手段弄來的？這一點在未有確鑿事實來分別以前，我們不願遽下斷語。此外尙有一點也頗値得注意，依我們所知道，蔣在南京做敎育部長時，他和陶女士的關係就已人言嘖嘖，在『果曾經離婚』以前，在北平就早已和她公然同居，現在他們雖已『擇吉開張』，但『先行交易』的玩意兒，在中國現狀之下，如成風氣，恐怕要『多造些社會悲劇』。

其次請談陶女士。作者責備她的理由是『在泉骨未寒遺孤待撫之時而亦拋却一切』，我們知道高君之死在國民革命軍北伐之時，已有五六年，如男子在這種情況之下續絃，必無人訾議，似不必對女子獨苛。至於『遺孤』，倘雖再嫁而同時仍能安頓妥適，亦不必因有『遺孤』而遂絕其再醮之路。不過以陶女士之妙齡少婦，即再醮何必選擇(?)一個暮氣沉沉的家庭內幕糊夾不清的老頭兒，旁人也許要代爲可惜。但倘若本人確出於自願而非受人圈套，非受威迫利誘，則各有所好，自作自受，旁人也無所用其不平。

最後講到那位『苦訴無門』的『髮妻』。這位老太婆當然是怪可憐的男性的犧牲者。她如果平日品性不好，待丈夫不好，那她還可以說是咎由自取，倘若她平日確是誠誠懇懇的待她的丈夫，眞心誠意的愛護她的丈夫，她的丈夫竟『一旦另結新歡，竟恩斷義絕，棄之如遺』

無敵牌

蝶粉

潤肌滑膚
香味清雅
既可爽身
又能消毒
預防痱子
速用蝶粉

上海家庭工業社出品

各埠大百貨商店均有出售

，使她老太婆無路可走，當然是更可憐的了。寡婦再醮和娶寡婦爲妻，還是我們極表同情的美舉，但在這件事裏却夾着一個男性的犧牲者，內容複雜，和尋常的情形當然不能相提並論。

編者。

飢民食土

楊紹文

稻蕃先生：溧陽位於江蘇西南隅，居於高淳溧水之下游，地方偏僻，鮮人注意。去年大水成災，慘重爲江南各名縣冠。十餘萬災民，顛沛流離，嗷嗷待斃。滿期本年蠶麥成熟，藉以苟延殘喘。詎天不佑人，入夏前後，氣候寒燠無常，霪雨連綿，蠶麥受其影響，大都病死。即有少數收成，奚濟什一？邇來一般災民爲飢餓所迫，紛紛往西門外仙人山及黃金山一帶，掘取觀音土，研粉煮食者，日必數千。查此土，純係岩石，質[illegible]細膩，實無養料在內。相傳洪羊時觀音菩薩見難民飢餓可憐，特賜此土救濟。當時一般愚民信以爲眞，雖味胃不投，難以下嚥，因感於菩薩保佑之言，遂不顧一切，咬牙呑食。今歲溧邑災民飢餓無法，回憶舊事，於仙人山，黃金山發現是土，紛紛前往掘食。食後胃腸作痛，大便閉結，因而喪失生命，日有所聞。然災民明知飲鴆止渴，祇以飢餓難忍，每日負籮擔筐至該兩山掘食者，仍絡繹不絕。現賑務分會各委員，覩此慘狀，雖已四出呼籲，分頭募捐，從事救濟，奈因各方金融枯竭，所得甚微，一般災民總難免轉乎溝壑。夙仰先生仁慈爲懷，對於敝邑十餘萬奄奄待死之災民，必不忍坐視。茲奉上災民挖掘觀音土照片一張，敬借貴刊寶貴之篇幅，賜予刊登，藉告國人（編者按，請參看本期畫報）。敬頌撰安。

楊紹文，溧陽，六，九。

更正

本刊第七卷第二十一期溫西道上一文中「徐州」係「德州」之誤。

人文 三卷三期要目

江蘇全省田賦之研究
大戰後日本之財政狀況
日人對於羅斯福提議訂立
日俄不侵略條約之見解
香王小平觀察記
古紅樓閣筆記
讀書提要
現代[illegible]
大事類表（三月）
新出圖書錄表

最近雜誌要目索引（共一千二百五十九目）
另售每册三角郵費二分半
預定全年十册國內三元國外四元八角郵費在內
總發行所 上海棋盤街路西寶善路口
人文編輯所 上海霞飛路四十二號
代理處 上海 生活書店 現代 大東 文明 開明 新新
代售處 各埠大書坊

中國健學社遷入新址紀念
贈送體育掛圖四種
女子跳舞學校演國術種種圖 原價每套一元三角今本社遷入新址用作紀念贈品欵（請附郵票加寄五角另售）函索贈品郵票加寄與其他
一 上海虹口狄思威路舟山路 中國健學社贈啟

上海婦孺產科醫院
專門治療婦女產科病症
主任 德國醫學博士 婦女產科專家 丁名全醫師
門診 下午一時至四時 電話三三六五七
院址 上海愛文義路小沙渡路口一千二百七十號

一週要聞

自六月廿三日至廿九日　記者

本週要事除廣東軍閥混戰已在小言論欄有所評述外，要算日軍閥嗾使東北偽國刦奪東北海關了。傀儡國對東北各海關，不以扣留稅款爲滿足，於二十五日起強制接收，即各關齊白旗，強命懸偽國旗，並以偽財長熙洽，偽稅務司長源田松平名義，命令各關稅務司以次人員，脫離中國，服從偽國，方許繼續服務。據二十七日電通社大連電訊，是日偽國已正式接收大連等處海關八處，據說當稅關之總收入每年約二千五百萬海關兩，即大連海關一處即占一千四百萬海關兩，除去支付外債部分，日在東北又得一搜括之新財源。我國政府除對日提出所謂抗議書外，毫無辦法。日方對我國抗議書，則以兒戲態度出之，據本埠日公使館辦事處守屋書記官所宣布，謂日外務省訓令認此事『係「滿洲國」(?)與中國兩國間問題，與日政府無關』！中政府所發表之各項宣言及聲明中，殆以爲日本嗾使「滿洲國」作各種行動，日政府對該項宣傳，認爲遺憾，促中國反省，並要求中止該項宣傳』，日本是否在偽國後面牽線，是全世界上公開的秘密，但在日政府卻仍一味的假惺惺，扭揑作態，我們政府主張『一面交涉，一面抵抗』，實際則『抵抗』限於『抗議書』，講到『交涉』，日本如此之絕無誠意，專門開玩笑，亦不知從何說起？

□臨時加入的消息　據本埠二十八日美人所辦大美晚報所載，謂値此李頓調查團將離平赴日之際，南京政府忽應該團首領之請，提出解決東北之具體辦法，要點：(一)滿洲立一中國的自主國家；(二)該自主國領袖由中國委任；(三)中國承認日本在條約上所取得之一切權利。中國並允許永不駐軍東省，全由警察保護，第三點則包括承認二十一條要求，並謂此項計劃乃政府要人在廬山會議時所擬，已交與李頓云。

更正　上期本刊小言論所引吳鐵城氏帶南昌淞滬戰隊遄令同事，係根據六月十一日出版之密勒氏評論報，頃接市府秘書處來函聲明「並無其事」，特爲更正。

大夏大學暨附設大夏中學招生

（一）大學本科文理教育商法各學院一年級新生及二三年級轉學生（二）師範專修科第一年級新生（三）中學部高中普通科師範科商科三年級上學期新生高中普通科師範科商科土木工程科一二年級上下學期新生高中女子幼稚師範科一年級上學期新生初中一二三年級上學期新生（四）報名日期七月廿五日起（五）考試日期八月九十兩天　章程大中學部各印有一覽函索附郵十分招生簡章附郵一分即寄　附註（一）大中學二部男女生均得投考（二）校址中山路梵王渡（在西藏路白克路乘本校公共汽車直達或乘十六路無軌電車至曹家渡或乘電車至兆豐花園前門改僱人力車達本校）

北平私立燕京大學招生

（研究院）生物　化學　物理　心理　政治　經濟　社會　國文　教育　歷史　哲學　新聞　各學系

（報名）自即日起至八月一日截止地點只限本校招生課

（本科）文學院理學院法學院一年級新生二三年級轉學生

（專修科）醫預幼稚師範一年級新生

（報名日期）自七月五日至七月十五日地點上海圓明園路二十三號中華基督教教育會

（考試）本一及專修科新生自七月二十至二十二日轉學生七月二十日當日考完

本科專修科考試地點除上海外尚有北平漢口福州廣州詳見簡章

入學簡章及報名表格請於報名期內向上海基督教教育會本校代考處索取

國立同濟大學招男女生

（招生類別）德文補習科一年級（投考資格）高級中學或大學預科畢業之不諳德文者（考試科目）漢文，國文，英文，物理，化學，數學（招生類別）高中德文預備班（投考資格）初級中學畢業之不諳德文者（考試科目）黨義，國文，英文，本國史地，數學理化大意（報名日期及手續）七月九日至十五日每日上午九時至十一時下午二時至四時到法租界巨籟達路一二一號民生坊本校臨時校外辦事處報名，繳四寸半身照片兩張，畢業證書或畢業證明書一張（驗後發還）報名費二元手續不完備者不得與考（考期）七月十八十九兩日每日上午八時起考各科考試二十三日揭曉（考試及格之投考生須於二十四上午八時至該校交保證書及保證金十元體格檢驗口試及體格檢驗合格後方爲正式錄取（通訊注意）另附郵票五分函索本校一覽附郵票六角五分規章一角

附註　此次中日停戰協定簽訂後本校已完全恢復本屆招生在吳淞舉行考取各生將來仍返吳淞本校上課特此附告

上海
滬江大學招生

大學部「招生」文理商教育各學院一年級男女生及二三年級轉學生「報名」自即日起「入學考試」第一次七月二十二，二十三日第二次八月十九，二十日（函索招生簡章報名書或轉學報名書附郵票二分如索滬大一覽或英文章程附郵票二十分逕寄上海楊樹浦軍工路本校教務處空函不復）

城中區商學院 本院注重職業界男女青年需要新生報名自即日起入學考試一次七月念三日下午第二次八月念七日下午（函索詳章附郵五分簡章附郵二分投考報名書轉學報名書備索）「院址」上海圓明園路念九號

中學部「招生」高中一二年級暨初中各級「報名」自七月一日起至七月十九日止每日上午九時至下午三時至上海四川路青年會滬大附中辦公處「入學考試」七月二十，廿一日（函索簡章報名書附郵票一分）「考試地點」上海楊樹浦軍工路本校

江蘇省立南通中學招生

（名額）初一二班一百名高普一二班一百四十名男女兼收（女生通學）（資格）初一須小學畢業高中須初中畢業（報名）七月五日至七月十日（手續）應繳履歷表畢業證書或畢業證明書最近四寸半身相片試驗費一元五角（考期）七月十二日起（地點）南通寺街本校 函索簡章附郵票二分

江蘇省立蘇州農業學校招生

學額 高中農科一年級十名高中蠶科一年級二十名二年級十名初中預科二年級十一名 報名 七月十六日起八月一日止 報名及考試地點 蘇州下津橋本校 考期 八月三日 報名手續及考試科目 印有簡章函索附郵即寄 附告 預科一年級奉令停止招生

中華職業學校招生

一、學級：高級商科及機械科一年級新生 初級商科及土木科二年級插班生
一、科目：國文 英文 算學 常識（包括理・化・史・地）口試 體格檢查（初商二年級加簿記初土木二年級加試製圖）
一、日期：八月一日上午八時起
一、校址：上海小西門外陸家浜新馬路
一、簡章：函索須附〇郵二分空函不復

大夏大學暑期學校通告

本校擬定於本年暑假期間在梵王渡中山路本校新校舍開辦第七屆暑期學校其宗旨為利用暑假光陰予大學及高中男女學生及有同等學力者以補修學科之機會擬開學程約共三四十種七月二十日起報名二十九日註冊八月一日上課八月二十八日結束印有簡章函索即寄

江蘇省立揚州中學招生

（學額）高中工科土木工程組一年級男生一班高中普通科一年級男女生三班初中一年級男女生三班（報名）通函七月七日至十六日來校七月十一日至十六日（報名及考試地點）揚州大汪邊本校第一院（考期）七月十八十九兩日（簡章）附郵票一分向本校招生委員會函索即寄

立信會計師事務所附設會計函授學校招生

本校設立至今已經三載講義詳明批卷認真課程一以切合實用為宗旨開辦以來學生將近千人現在繼續招收新生分科如下

（初級）商業簿記會計 中文組 英文組

（高級）高等會計 銀行簿記 公司會計

有志學習會計者可按照本人程度選習各課詳章及減費獎學辦法函索即寄

校長潘序倫

校址上海江西路四五二號

江蘇省立上海中學第五屆暑期學校附設商業補習科招生

（宗旨）本科之設立在利用暑假時期補習商業學科以協助升學就業增進服務效能之目的（入學資格）甲、高級 一、高中商科普通科肄業生 二、高中商科普通科畢業生或具有同等程度者 三、現在商業機關服務人員 乙、初級 一、初中畢業生或具有同等程度者 二、初中肄業生或具有同等程度者 三、現在商業機關服務人員 各級均男女兼收（報名日期及地點）（修業期限）（校址）與暑期學校同（附註）函索簡章附郵二分即寄

江蘇省立上海中學第五屆暑期學校招生

（宗旨）本校利用暑假時期為本年補習主要學科以作升學之準備（入學資格）預備投考高初中各年級者（各級均男女兼收）（報名日期及地點）七月十一日至二十日止在上海小南門陸家浜上海中學高中部（修業期限）五星期（七月二十二日起至八月二十九日止）（校址）上海小西門尚文路上海中學初中部（附註）函索簡章附郵二分第四屆暑校概況附郵二角即寄